



ASSOCIAÇÃO DE SOLIDARIEDADE SOCIAL
DE PONTE DE SOR. ASSPS



ASSOCIAÇÃO DE SOLIDARIEDADE SOCIAL
DE PONTE DE SOR. ASSPS
NIF. 510 519 199 - Telef.: 242 207 536
Av. Do Colégio N.º 4 - 7400-221 Ponte de Sor
asspsor01@sapo.pt

Relatório de Actividades e Contas de Gerência de 2023

ASSOCIAÇÃO DE SOLIDARIEDADE SOCIAL DE PONTE DE SOR

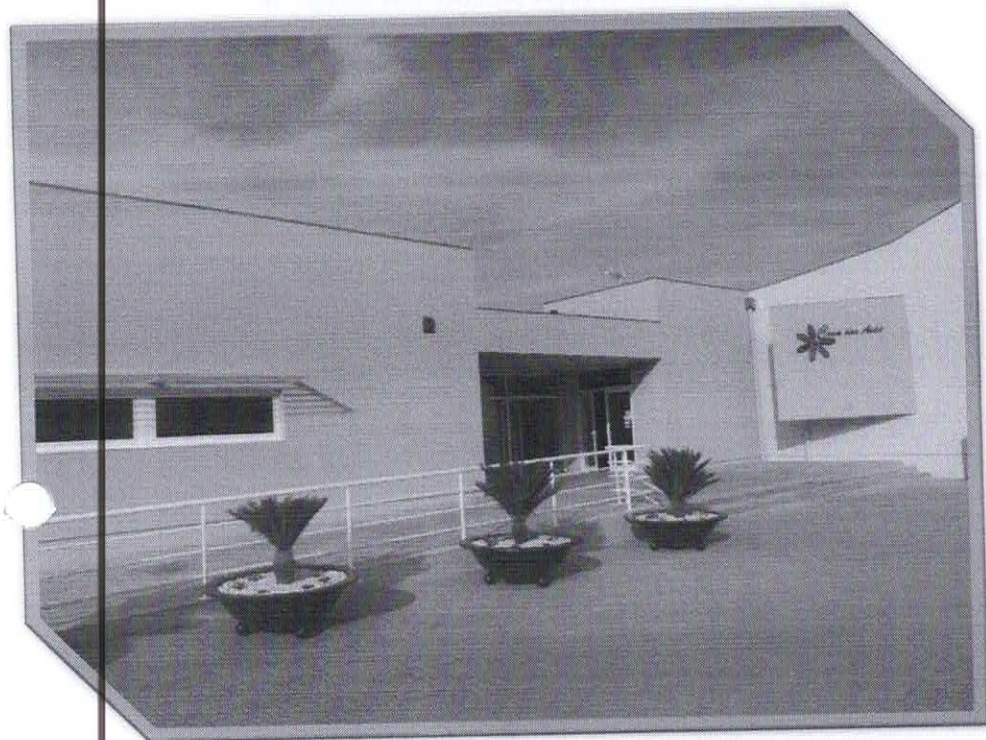

Ponte de Sor, 20 Março 2024

Índice

IDENTIFICAÇÃO DA INSTITUIÇÃO	3
CORPOS SOCIAIS	4
INTRODUÇÃO	6
1- CAPACIDADE INSTALADA E COMPARTICIPAÇÃO DA SEGURANÇA SOCIAL EM 2022	8
2- LISTA DE ESPERA	8
2.1 TIPOLOGIA DOS RESIDENTES A 31 DE DEZEMBRO 2023	9
4- RECURSOS HUMANOS	9
4.1.1 PLANEAMENTO DE ACTIVIDADES	12
4.1.2 REUNIÕES	12
4.1.3 ABSENTISMO	13
4.1.4 FORMAÇÃO E CAPACITAÇÃO DE PESSOAL	14
4.1.5 HIGIENE, SEGURANÇA E MEDICINA NO TRABALHO	14
5-PARCERIAS	15
6-SÓCIOS	15
7. VOLUNTARIADO	15
8. SERVIÇOS DISPONIBILIZADOS	17
8.1.1 Serviço de Psicologia	17

ASSOCIAÇÃO DE SOLIDARIEDADE SOCIAL

DE PONTE DE SÓR, ASSPS

NIF. 510 519 199 - Telef.: 242 207 536

Av. Dos Coleiros N.º 4 - 7400-221 Ponte de Sôr

asspsor@esapo.pt

8.1.2- Serviço de Enfermagem

17

**8.1.3- Serviço de Reabilitação Física – Fisioterapeuta e Técnicas Auxiliares de Fisioterapia**

17

8.1.4- Serviço de Animação

16

8.1.4.1 Actividades Desenvolvidas

18

9-GESTÃO E CONTAS - DEMONSTRAÇÃO DE RESULTADOS

22

9.1- Informações necessárias para uma melhor interpretação das demonstrações financeiras

22

10- CONCLUSÃO DO ANO EM ANÁLISE

26

Identificação da Instituição

Denominação Social: Associação de Solidariedade Social de Ponte de Sor – Casa dos Avós

Sede: Av.ª Do Colégio, n.º 4 – 7400-221 Ponte de Sor

Contribuinte: 510 519 199

Constituição: Direção Geral de Segurança Social, sob o nº 34/2013, em 29 de julho de 2013.

Atividade Principal: Atividades de Apoio Social Para Pessoas Idosas, com Alojamento (CAE: 87301)

Telefone: 242 206 195

Email: asspsor01@sapo.pt

Site: www.casadosavos.pt

ASSOCIAÇÃO DE SOLIDARIEDADE SOCIAL
DE PONTE DE SÓR. ASSPS
N.º 510 518 197 - Telef: 242 207 536
Av. L. Cabrita, 10 - Ponte de Sôr
(531001) (Asspsn.pt)

Corpos Sociais



Assembleia Geral

- Joaquim Augusto Guiomar Lizardo
- Manuel Semedo
- António Manuel Pita

Direção

- João José de Carvalho Taveira Pinto
- Melvina Maria Pereira Alves Libério
- Jaime Pires Lopes D'Abreu
- Alice Emília Fernandes Martins Monteiro
- Lourdes da Conceição Afonso Nobre Ribeiro

Suplentes da Direção

- Ausenda Zaida Martins e Belo Martins
- José Manuel Lopes Martins
- Pedro Manuel Nunes Sobreira
- Maria da Conceição Lopes Sanganha
- José Manuel Soares Barradas Covas

Conselho Fiscal

- Joaquim Morujo Henriques
- Maria do Carmo Silva Fortes Soares
- Fernando Manuel Graça Albuquerque



Suplentes Conselho Fiscal

- Edmundo Correia de Sousa
- Maria José Covas Barradas
- João Manuel Matos Cruz

Introdução



Durante o ano de 2023 a vida na instituição voltou à normalidade, ressaltando mais uma vez a capacidade de trabalho dos profissionais que no dia-a-dia têm sabido transformar esta instituição numa referência regional e nacional. Não obstante, as dificuldades financeiras com que os portugueses na generalidade se debatem, o não haver por parte das entidades responsáveis uma política social orientada para a observância na qualidade dos serviços prestados, mas também pela forma como gerem os fundos financeiros recebidos, a Casa dos Avós tem conseguido ter uma gestão equilibrada demonstrando sermos capaz na adversidade e obstáculos sempre presentes manter uma qualidade de serviço muito acima do expectável.

O empenho dos órgãos sociais, o apoio sempre presente da Direcção Técnica, a competência profissional dos colaboradores, as instituições e as empresas são determinantes para atingirmos o desiderato que nos propusemos. Só assim, e numa comunhão de esforços e empenhados num sentimento solidário e profundamente humanista conseguimos dar a cada um dos residentes o melhor dos nossos saberes.

A Casa dos Avós, sentindo e sabendo as dificuldades que a maioria das famílias suporta diariamente, pretende continuar a agilizar políticas que tornem as suas responsabilidades financeiras para com os familiares residentes suportáveis, mas nunca pondo em causa a forma e o empenho com que todos devem dedicar aquele que tornou esta casa a sua Casa.

No ano de 2023 tivemos a dádiva por doação de uma propriedade que a Direcção decidiu alienar e sendo o resultado a utilizar em benefício de todos aqueles que necessitam, mas também dos trabalhadores dedicados à missão para que diariamente são convocados. Por este gesto de reconhecida nobreza e altruísmo, estamos obrigados a dar conhecimento público e agradecer reconhecidamente a bondade que o casal António José de Carvalho Costa Isidro e Sra. Amália da Costa Isidro decidiram ter para com esta instituição e sobretudo para aqueles que nela trabalham e vivem.

Se a doação foi o maior reconhecimento tido para com a Casa dos Avós, não podemos olvidar a relação de excepção que temos conseguido manter com as empresas nossas parceiras, nomeadamente: Loja Modelo Continente de Ponte de Sor, Tabela Indispensável, Vítor Bragança Unipessoal, Ida, Tudo Distribuição, Incopil, Delta Cafés e Manuel Alves e Eduardo Capitão. Os apoios disponibilizados, a compreensão tida com a instituição e a atenção permanente em acudir a situações de emergência têm de ser reconhecidos e humildemente agradecermos a parceria que queremos manter.

MARÇO de 2024

O conhecimento que a Direcção tem da capacidade financeira das famílias, obriga-nos a ponderar com elevado sentido cívico e humano da possibilidade que cada uma pode ter em participar financeiramente na ajuda à instituição, considerando o familiar residente nela, por isso, durante o ano de 2023 não foi agravado o valor das mesmas pelos pressupostos atrás referidos e suportados pela análise cuidada havida com as declarações de rendimentos entregues.

Acolhe referir termos sido escolhidos de entre outras instituições de solidariedade social pelo Grupo Sonae – Loja Modelo Continente de Ponte de Sor sermos beneficiários da Campanha de Natal “A Ajuda Mora ao Lado”.

Todos os caminhos fazem-se caminhando, por isso se hoje a instituição Casa dos Avós é considerada uma referência como demonstram as 530 inscrições e oriundas dos mais diversos pontos do país, só é possível atingir tal desiderato, quando todos caminhamos fazendo um único caminho, corpos sociais, trabalhadores, residentes, familiares e empresas, por isso, o nosso muito obrigado pela ajuda e colaboração sempre presentes e decisivas para conseguirmos o atrás referido.

Ambicionamos que 2024 seja pautado com o mesmo empenho, competência, dedicação e sentido de responsabilidade de modo a sermos ainda melhores, ultrapassando algumas dificuldades sempre passíveis de acontecer e directamente relacionadas com as políticas sociais promovidas pelo Ministério da Segurança Social e seus serviços descentralizados. A dignidade no tratamento dos nossos residentes, a competência em resolver os seus problemas, o respeito no relacionamento por eles exigido continuará a ser a trave mestra desta instituição.

Em cumprimento com as disposições legais e estatutárias submete-se à apreciação da Assembleia Geral datada de 20 de Março de 2023 o Relatório de Actividades e Contas de Gerência de 2023.

ASSOCIAÇÃO DE SOLIDARIEDADE SOCIAL
DE PONTE DE SOR, CASPE
N.º 5110/2013
Rua do Colégio n.º 4 - 7400-271 Ponte de Sor
cspis@rsi.caspe.pt

1. Capacidade Instalada e Comparticipação da Segurança Social em 2023

A Associação de Solidariedade Social de Ponte de Sor, também designada por Casa dos Avós, é uma Estrutura Residencial para pessoas idosas (ERPI) com sede na Avenida do Colégio, em Ponte de Sor constituída em 24 de Agosto de 2013. Tem capacidade para receber até 72 residentes. Actualmente estão estabelecidos com os Serviços da Segurança Social 57 acordos de cooperação.

A comparticipação financeira da Segurança Social, resultante dos acordos supracitados é aumentada em 11%, fixando o valor de 523,29 euros/pessoa e registando o valor total de **371.131,98 euros**.

2. LISTA DE ESPERA

Conforme regulamentado a gestão da lista de espera é feita pela direcção técnica e a sua operacionalização obedece ao descrito na norma IX do documento Regulamento Interno na sua última versão de 12 de Novembro de 2020.

2.1-Tipologia dos Candidatos

À data de **31 de Dezembro de 2023** a lista de espera regista um total de **530** inscritos:

- **389** - género feminino

- **41** - género masculino

3. TIPOLOGIA DOS RESIDENTES A 31 DE DEZEMBRO 2023

1 – Tipologias dos Residentes em 31 de Dezembro de 2023:

GÉNERO	RESIDENTES
MASCULINO	17
FEMININO	55

GRUPOS ETÁRIOS	RESIDENTES
MENOS DE 65 ANOS	1
DE 65 A 74 ANOS	4
DE 75 A 84 ANOS	15
DE 85 E MAIS ANOS	52

MÉDIA DE IDADE	87 ANOS
----------------	---------

AVALIAÇÃO GRAU DE DEPENDÊNCIAS AVD'S	RESIDENTES
AUTÓNOMO	9
DEPENDENTE PARCIAL	29
DEPENDENTE TOTAL	34

N.º DE RESIDENTES FALECIDOS	GÉNERO	MÊS
2	FEMININO	JANEIRO
1	FEMININO	FEVEREIRO
2	FEMININO	MARÇO
1	MASCULINO	MARÇO
1	MASCULINO	ABRIL



N.º DE RESIDENTES FALECIDOS	GÉNERO	MÊS
1	MASCULINO	MAIO
1	FEMININO	JULHO
2	FEMININO	AGOSTO
1	MASCULINO	SETEMBRO
1	FEMININO	SETEMBRO
3	FEMININO	OUTUBRO

termos organizativos esta Associação dispõe de Processos Individuais referentes a cada residente, dum livro de Registo de Ocorrências, dum Livro de Reclamações, dum Regulamento Interno (última actualização 12 de Novembro de 2020), dum Manual de Ética e Conduta, de Estatutos e dum Plano de Actividades Sociais Culturais Regenerativas e Cognitivas.

4. RECURSOS HUMANOS:

4.1 Recursos Humanos

A 31 de dezembro de 2023 o quadro de pessoal desta Associação é composto por 49 colaboradores:

Categoria Profissional	N.º	% De Afetação
Diretora Técnica (Psicologia)	1	100%
Encarregado de Serviços Gerais	1	100%
Animadora Sociocultural	1	100%
Enfermeiro	2	100%
Fisioterapeuta	1	100%
Técnico Auxiliar de Fisioterapia	2	100%
Ajudante de Atividades Ocupacionais	1	100%
Escriturária Principal	1	100%
Rececionista	1	100%
Ajudante de Ação Direta	13	100%
Auxiliar de Serviços Gerais	21	100%
Cozinheiro	1	100%
Ajudantes de Cozinha	2	100%
Trabalhador Auxiliar	1	100%

O ano de 2023 registou estágios em contexto de trabalho e no âmbito das parcerias celebradas com a Escola Superior de Saúde de Portalegre; Instituto de Emprego e Formação Profissional e Agrupamento de Escolas de Ponte de Sor.

4.1.1 - Planeamento de Actividades



As actividades estão adaptadas à realidade sociocultural dos residentes, pretende-se proporcionar um conjunto de tarefas e actividades que se integrem na rotina diária da Casa dos Avós, assegurando a satisfação das necessidades físicas, afectivas e cognitivas. As actividades são planificadas pelas equipas e afixadas para conhecimento público.

4.1.2 – Reuniões

A Direcção reúne de forma ordinária uma vez por mês.

De forma extraordinária a Direcção reúne sempre que a urgência dos assuntos em causa o exijam.

A Equipa Multidisciplinar reúne semanalmente.

A equipa (geral dos setores) reúne mensalmente.

4.1.3 – Absentismo

Durante o ano de 2023 a maior taxa de absentismo registou-se no mês de **DEZEMBRO** e causa que promoveu a perda de maior número de dias perdidos foi por situação de **BAIXA MÉDICA**.

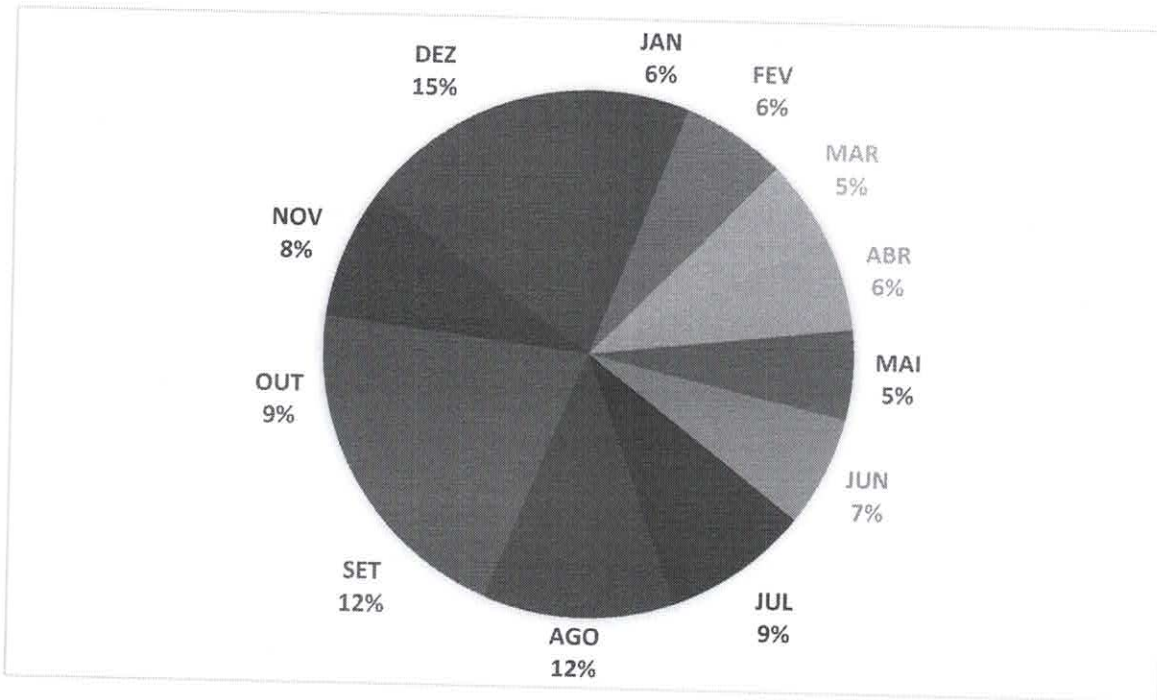

CAUSAS DO ABSENTISMO

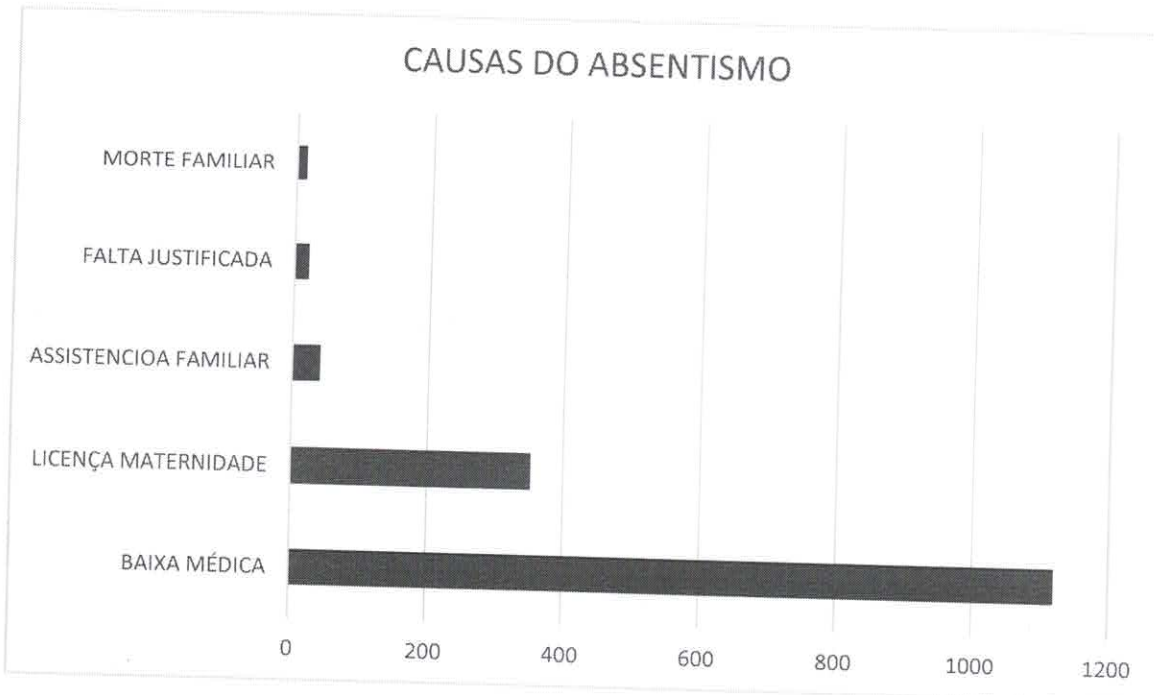

Série: N.º de dias perdidos por causa.

4.1.4 Formação e Capacitação do Pessoal:

Decorrente da parceria estabelecida com o INSTITUTO DE EMPREGO E FORMAÇÃO PROFISSIONAL, foi promovida a formação em suporte básico de vida (25 horas) e garantidas certificações escolares (9.º e 12.º anos) e profissionais.

4.1.5 Higiene, Segurança e Medicina no Trabalho

Consultoria feita pela Empresa Interprev.

Descrição	Data
Auditorias de Higiene e Segurança	Março
Alimentar	Junho
Formação em Boas Práticas de Higiene e Manipulação de Alimentos - Reciclagem	Março
Medicina no Trabalho – Sede da Associação	Outubro
Avaliação de Riscos Profissionais	Dezembro
Controlo de Pragas (<i>Darkcode</i>)	Março Julho Novembro

A manutenção dos equipamentos de emergência realizou-se em Julho sendo responsável a Empresa – Fogosol, Lda, Equipamentos de combate a incêndios.

5-Parcerias

- Instituto de Emprego e Formação Profissional;
- ULSNA – Unidade de Saúde Pública;
- Escola Superior de Saúde de Portalegre;
- Fidelidade Mundial;
- Agrupamento de Escolas de Ponte de Sor;
- Caminhar – Associação Cristã de Apoio Social;
- Cruz Vermelha Portuguesa;
- Município de Ponte de Sor;
- União de Freguesias de Ponte de Sor, Tramaga e Vale de Açor.
- No passado dia 30 de Novembro concluímos a colaboração com o Ministério da Segurança Social/ Centro Distrital da Segurança Social de Portalegre no âmbito do POAMC-01-74F2-FEAC-000114.

6-Sócios

Em Dezembro de 2023 estavam registados 104 associados.

7-Voluntariado

Na Casa dos Avós coexistem 03 tipos de voluntariado:

- **Órgãos Sociais – Mesa Assembleia Geral**

Conselho Fiscal

Direcção

Sem alguma compensação material ou outra disponibilizam parte do seu tempo na procura de estratégias e tomadas de decisão de modo a promover o bem-estar de residentes e colaboradores.

- Voluntários da Casa dos Avós

Pessoas que disponibilizam tempo e saberes com o objectivo de proporcionar mais cultura e maior destreza física e psíquica aos nossos residentes em diversas áreas do saber.

Durante o ano de 2023 contámos semanalmente com a colaboração da Irmã Maria Dos Anjos – **REZAR O TERÇO.**



- Voluntários ou Grupos de outras Instituições

Projectos partilhados.



No ano de 2023 registou-se o voluntário pontual e em parceria com a Caminhar – Associação Cristã de Apoio Social. Verificou-se visitas de grupos de voluntários de diferentes faixas etárias, os quais desenvolveram actividades de estimulação física e cognitiva com orientação do sector da animação sociocultural.

8-Serviços Disponibilizados

8.1- Serviço de Psicologia:

Está orientado na observação de aspectos psicológicos nas áreas sociais e cognitivas relacionadas com os processos de envelhecimento dos nossos residentes.

8.1.2- Serviço de Enfermagem:

Promove a interação diária entre enfermeiro e residente. Quando necessário interagem com a família e demais trabalhadores da Instituição, destacando o apoio essencial e inestimável que prestam ao médico de serviço.

8.1.3- Serviço de Reabilitação Física/Fisioterapeuta e Técnicas Auxiliares de Fisioterapia
Trabalho desenvolvido por fisioterapeuta e duas técnicas auxiliares de fisioterapia. Determinante para a recuperação de diversas patologias osteoarticulares e osteoartrósicas.

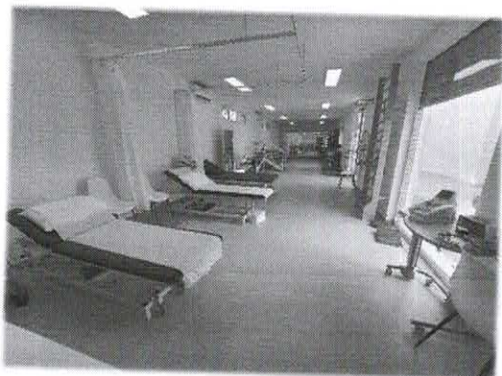

Estimulação Física e Controlo Postural – Actividades desenvolvidas no âmbito da Fisioterapia.

8.1.4- Serviço de Animação

Trabalho promovido por animadora sociocultural e ajudante de actividades ocupacionais. Intervenção diversa junto dos residentes com actividades que são muito importantes no contributo para o seu bem-estar físico e psíquico.

ASSOCIAÇÃO DE SOLIDARIEDADE SOCIAL
DE PUNTO DE SOR. BSSPS
C.F. 510.519.197 - Telef.: 242.207.537
Av. Do Colégio N.º 4 - 7400-291 Ponta de Sor
aspso@135.com.br

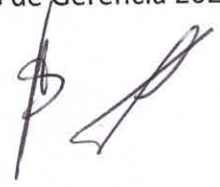

8.1.4.1 - Atividades desenvolvidas:

ESTIMULAÇÃO COGNITIVA, FÍSICA, MOTORA E SENSORIAL

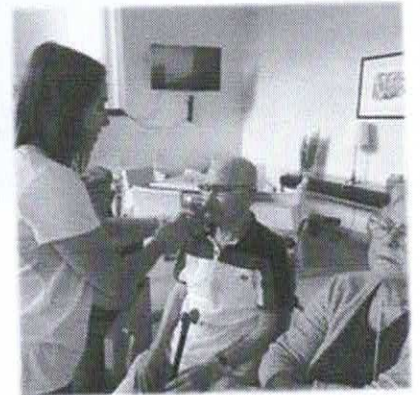
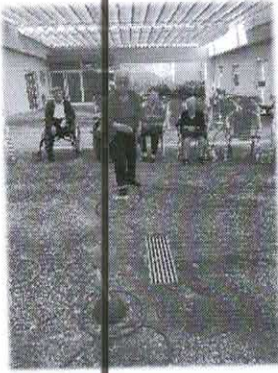

TEATRO



MÚSICA



DANÇA

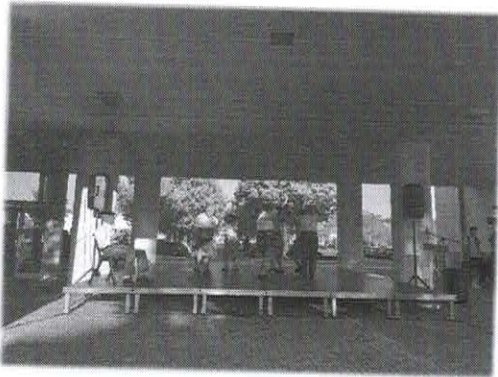

ASSOCIAÇÃO DE SOLIDARIEDADE SOCIAL
DE PUNTE DE SÃO. ASSPS
CNPJ. 510.519.199 - Telef: 242.207.534
R. Do Colégio N.º 47-7400-221 Ponta de São
Osapo.pt

VISITAS E PARTICIPAÇÕES

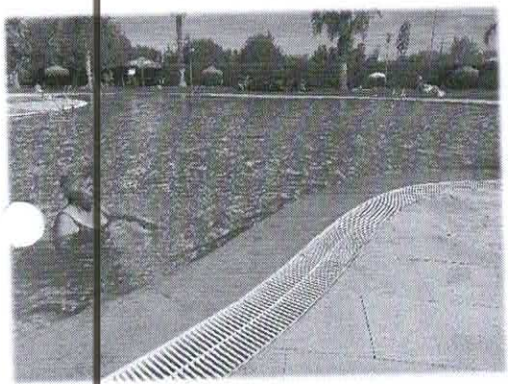
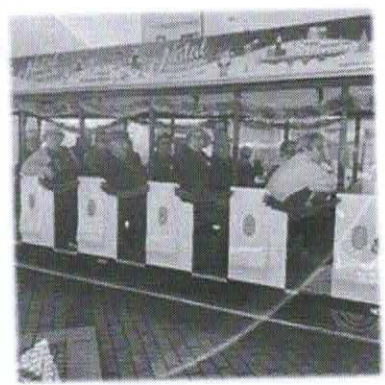

COMEMORAÇÃO DE DIAS EMBLEMÁTICOS:



10.º ANIVERSÁRIO DA CASA DOS AVÓS



CONVÍVIOS INTERGERACIONAIS

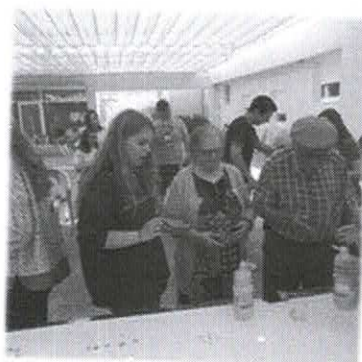

9. GESTÃO E CONTAS – DEMONSTRAÇÃO DE RESULTADOS:

As demonstrações financeiras constituem as Contas Oficiais da Associação, para fins Legais e fiscais e foram preparadas sob os princípios contabilísticos legalmente aceites e exigidos. As notas cuja numeração se encontra ausente deste anexo não são aplicáveis à A.S.S.P.S. – Casa dos Avós ou a sua apresentação não é relevante para a leitura das demonstrações financeiras anexas.

9.1- Informações necessárias para uma melhor interpretação das demonstrações financeiras

Indicadores Financeiros de Realização

Rubrica	2023
Resultado Líquido do Exercício	(15.710,36)
Proveitos	1.088,063,75
Custos	1.103,774,11

(1) – A rubrica de resultados líquidos de 2023 será transferida para a rubrica de resultados transitados em 2024 sob proposta da Direção Técnica à Direção.

9.1.1 Gastos com os Recursos Humanos/ Pessoal

Descrição	2023
Remunerações ao Pessoal	662.795,90
Encargos sobre Remunerações	132.877,56
Seguros de Acidente de Trabalho Doenças Profissionais	7.383,12
Outros Gastos com o Pessoal (vestuário/calçado e medicina no trabalho)	16.663,37
Compensação Final Contrato	418,00
Total das Despesas Com Pessoal	820.137,95

9.1.2 Mensalidades dos Residentes

Descrição	2023
Mensalidades	652.911,32
Absorventes	17.194,81
Transportes	2015,64
Quotizações	1321,00
Total	673.442,77

9.1.3 Subsídios, Doações, IRS, Juros

Descrição	2023
Subsídios da Segurança Social	371.131,98
Subsídios do IEFP	8.674,78
Autarquia	2326,94
Doações	7.638,55
Juros obtidos Depósito a Prazo	401,63
Outros Rendimentos (POAPMC, Diferimento do Prémio BPI Sénior/Fidelidade Comunidade e IRS – Consignação)	24.447,10
Total	414.620,98

9.1.4 Fornecimentos e Serviços Externos

Descrição	2023
Trabalhos Especializados	4428
Publicidade e Propaganda	147,60
Vigilância e Segurança	652,52
Honorários (Médico+MAESTRO)	7.200,00
Conservação e Reparação	27.036,67
Comissões e Serviços Bancários	116,59
Total	39.581,38

ASSOCIAÇÃO DE SOLIDARIEDADE SOCIAL
 DE PONTE DE SÃO. ASSPS
 - NIF. 510 517 177 - Telef.: 242 207 536
 1220-221 Ponta de São

Materiais (Ferramentas e Utensílios de desgaste rápido; livros e documentação Técnica, Material de escritório)	11.691,77
Electricidade	18.258,53
Combustíveis	1640,25
Água	10.644,05
Gás	13.852,20
Deslocações, estadas e transportes	427,60
Comunicação	1.329,73
Seguros	1078,49
Outros Serviços (HST)	5.069,32
Rendas e Alugueres	450,83
Total	64.442,77
Total Serviços Externos	104.024,15

9.1.5 Compras e custo das matérias consumidas

Descrição	2023
Existências Iniciais	42.500,72
Compras	140.880,29
Existências Finais	12.035,76
CMC – Custo de matérias consumidas	171.345,25

9.1.6 Caixa e Depósitos Bancários

A 31 de Dezembro de 2023 encontrava-se com o seguinte saldo:

Descrição	2023
Caixa	453,42
Depósitos à Ordem	353.372,07
Depósito a Prazo	86.388,04

RESULTADO ANTES DAS AMORTIZAÇÕES DO EXERCÍCIO 2023	7.473,60
VALOR DAS AMORTIZAÇÕES DO EXERCÍCIO 2023	8.236,76
RESULTADO LIQUIDO DO EXERCÍCIO	(15.710,36)

10- Conclusões do Ano em Análise

Não obstante o resultado líquido do exercício ser negativo de acordo com os documentos contabilísticos, não podemos deixar de referir, porque correcto, os mesmos consideram ser responsabilidade da instituição, nomeadamente, a depreciação do imobilizado propriedade do Município (8.236,76 euros), despesas de investimento, também elas suportadas pelo Município através de subsídio aprovado para o efeito (16.296,41 euros) e solicitado pela Casa dos Avós e outros.

O resultado dos custos mensais de funcionamento somados ao longo do ano de 2023 vs o resultado líquido observado no mesmo período de tempo e referente às mensalidades dos residentes, comparticipação familiar e valor dos acordos celebrados com o Instituto da Segurança Social, observam um resultado positivo valor de 40.294,97 euros.

Este resultado inferior ao verificado no ano de 2022, sendo inferior em cerca de 10.000 euros, é facilmente justificado pelo facto de não ter havido aumento da comparticipação familiar.



A Direcção Técnica,

Caria Constança Salgado

A Direcção,

[Signature]

